

広報

Ushiku  
City  
News

うしく

2022  
4/1

No.1310

茨城県牛久市

うしく、うしく。

羽ばたけ!  
どこまでも!



【今月の表紙】卒業おめでとう！3月11日、市内の公立中学校・義務教育学校で卒業式が行われました。暖かな陽気の中、下根中学校では3年生194人が旅立ちの日を迎えました(24ページに関連記事)。

市内の道路がもっと便利に！

# 国道6号 牛久土浦バイパス

## 遠山町～城中町1.3km 区間 開通！

牛久土浦  
バイパス  
の概要

国道6号の牛久市、土浦市周辺市街地の交通混雑の緩和および交通安全の確保を目的とした、延長15.3kmのバイパス事業で、圏央道へのアクセス道路としての機能も有しています。これまでに、国道408号から学園東大通りまでの延長3.9kmが暫定2車線で開通しています。



今回開通した  
区間はココ！  
[3月26日開通]

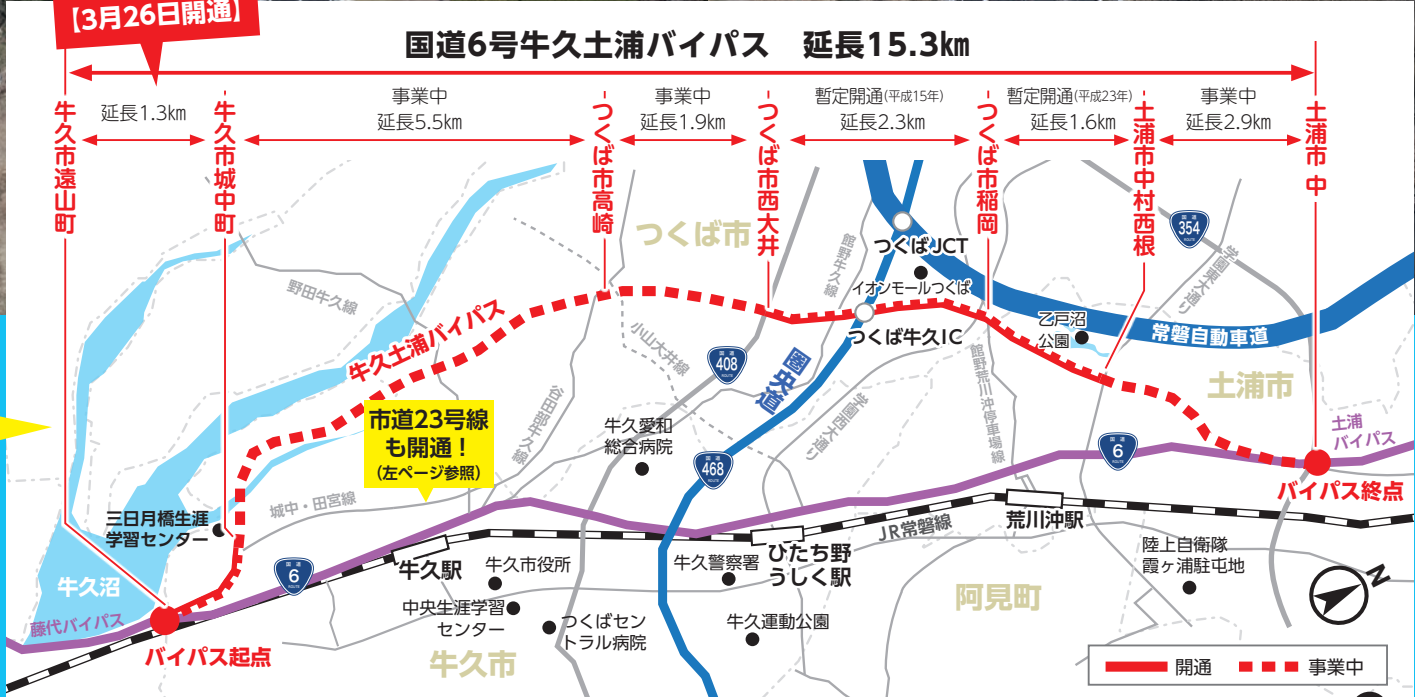

# 牛久土浦バイパスの整備効果

※参考：国土交通省 常総国道事務所「一般国道6号牛久土浦バイパス」パンフレットより

常総国道事務所  
ホームページ



## 並行する国道6号の渋滞・混雑が緩和します

国道6号は主要渋滞箇所が7カ所存在し、ピーク時に旅行速度20km/hを下回る区間が多く分布しています。バイパスが整備されると、国道6号の交通がバイパスに転換し、主要渋滞箇所や速度低下区間の交通混雑の緩和が期待されます。

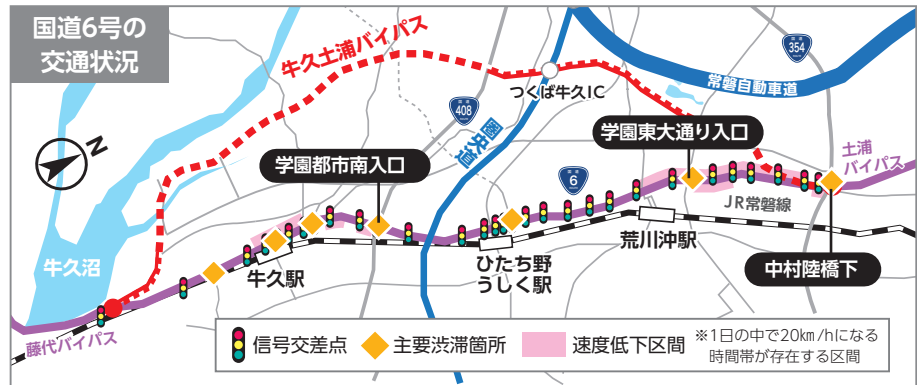

### 交通量変化予想

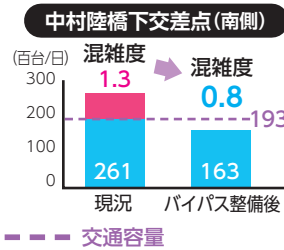
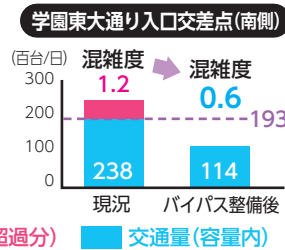
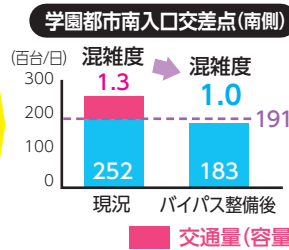

- ★混雑度は交通容量に対する交通量の比のこと
- ▶ 1.75以上…慢性的混雑状態
  - ▶ 1.25以上…日中の連続的混雑への過渡状態
  - ▶ 1.00以上…ピーク時間帯の混雑
  - ▶ 1.00未満…混雑していない

## 牛久市～土浦市間の移動時間が短縮します

牛久土浦バイパスが整備されると、圏央道つくば牛久ICへのアクセス性が飛躍的に向上するとともに、並行する国道6号の起終点間(牛久市遠山町～土浦市<sup>なか</sup>中)における移動時間が大幅に短縮されます。

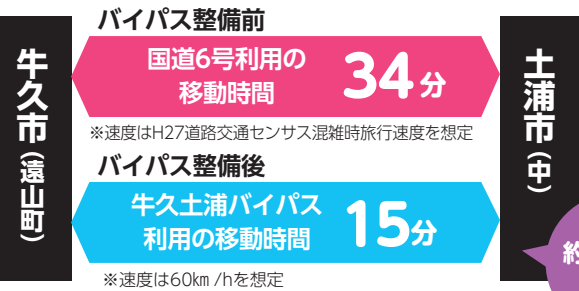

## 交通事故の減少が見込まれます

交通量が多い国道6号では以前から交通事故が多発しており、とくに渋滞が原因と考えられる車両への追突事故が多く発生しています。バイパス整備で交通混雑が緩和されることにより、交通事故の減少が見込まれ、安全性の向上が期待されます。



## 市道23号線も全線開通！

3月9日、総延長2,440mの城中・田宮線(市道23号線)において田宮町地内の最後の工事区間300mが開通し、全線開通となりました。平成4年度の着工から30年。市内の交通アクセスがさらに便利になりました。

また、当該道路は幹線としての機能のほか、ウォーキング等にも最適な道路に仕上がっていますので、ご利用ください。

❗ 信号機が新たに交差点2カ所へ設置されましたので、通過の際は周囲の安全確認をお願いします。

問 道路整備課 ☎内線2511





## 市民に愛される大根へ 大根生産部会青年部発足

2月1日に、JA水郷

つくば大根生産部会青年部が発足しました。20代から40代の若手生産者10人からなる青年部。「うしく河童大根」の販売促進と知名度向上によるブランド力の強化を目指します。

青年部では、生産者がインスタグラムで大根の生育状況を公開するなど、SNSを駆使したうしく河童大根に関する情報発信や、オリジナルPRグッズの開発など、若手ならではのアイデアで挑みます。また

今後は、JA直売所や市内スーパーのインショップなどで、うしく河童大根の直売イベント

とも企画しています。

真っ白でシャリシャリとみずみずしく、煮ても味が染みておいしい牛久が誇るブランド大根。「牛久で作ったうしく河童大根を、一人でも多くの市民の方に食べていただいで、身近に感じてもらいたい」と青年部長の川崎将<sup>かわさきまさとし</sup>さんは話します。



◀ Instagram : ushikukappadaikon (うしく河童大根)

## 令和4年度狂犬病予防集合注射

4月9日(土)・10日(日)・13日(水)・16日(土)・17日(日)

全ての飼い犬は、室内飼い・室外飼いかかわらず、狂犬病予防法により登録および狂犬病予防注射の接種が義務付けられています。牛久市では、上記日程で狂犬病予防集合注射を実施します。詳細は「広報うしく」3月15日号、市ホームページに掲載していますのでご確認ください。集合注射の日程に都合が合わない等の場合は、動物病院で狂犬病予防注射を受けましょう。

最新情報は市ホームページへ▶

牛久市 狂犬病予防集合注射 🔍 検索



### 集合注射当日の持ち物

- 登録済みの犬に注射を受けさせる場合
  - ・市から送付されたはがき「犬の登録・狂犬病予防注射済票交付申請書」
  - ・料金1頭につき3,400円 ※つり銭のないようお願いします。
- 新しく飼った犬(未登録)に注射を受けさせる場合
  - ・料金1頭につき5,400円 ※つり銭のないようお願いします。
  - ※集合注射会場で指定の申請書に飼い主の住所・名前・連絡先、犬の所在地・名前・種類・性別・生年月日を記入いただきます。



問 環境政策課 ☎ 内線1561

▼保護猫です。茶トラでヤンチャですが毎日元気一杯、今はナナ(犬)と仲良く遊んでいます。

H家(上柏田)サン



【種類】MIX(オス3才)

N家(岡見町)チュイ



【種類】トイプードル(オス1才4カ月)

▲食欲旺盛で飛んだり、跳ねたり、元気はつらつです!いつも家族に元気を与えてくれる太陽のような存在です。ありがとう!!

ペットの  
写真  
募集中!

投稿者の氏名・電話番号と、ペットの名前(ふりがな)・種類・性別・年齢・30~40字の紹介コメントを記入の上、メールか封書でお送りください。【あて先】〒300-1292牛久市中央3-15-1「環境政策課わんにゃんこ」係  
 [E] kankyuu@city.ushiku.ibaraki.jp ※犬は市に登録していること。※封書の場合、写真は返却しません。  
 ※掲載に不適切と思われる写真については、掲載しない場合がありますのでご了承ください。



# ゴールデンウィーク 市内施設の業務情報

⚠️ 感染症拡大防止のため変更となる場合があります。  
最新情報は市ホームページをご覧ください。  
設にお問い合せください。

牛久市HP▶  
施設の閉鎖・  
利用制限  
および再開



(3月24日時点の情報を元に作成)

証明書・届け出 【○】…開庁日 【証】…証明窓口を開きます 【休】…閉庁日 総合窓口課 ☎内線1623

受付場所	4/28 (木)	4/29 (金)	4/30 (土)	5/1 (日)	5/2 (月)	5/3 (火)	5/4 (水)	5/5 (木)	5/6 (金)	5/7 (土)	5/8 (日)	5/9 (月)
市役所、エスカード出張所	○	休	証	証	○	休	休	休	○	証	証	○
三日月橋・奥野出張所	○	休	証	証	○	休	休	休	○	証	証	休
ひたち野うしく郵便局証明書発行業務	○	休	休	休	○	休	休	休	○	休	休	○

市内各施設 【○】…開館 【休】…休館

公共施設名	4/28 (木)	4/29 (金)	4/30 (土)	5/1 (日)	5/2 (月)	5/3 (火)	5/4 (水)	5/5 (木)	5/6 (金)	5/7 (土)	5/8 (日)	5/9 (月)
生涯学習センター	中央生涯学習センターおよび文化ホール	○	○	○	○	○	○	○	○	○	○	休
	三日月橋・奥野・かっぱの里生涯学習センター	○	○	○	○	○	○	○	○	○	○	休
	エスカード生涯学習センター	○	○	○	○	○	○	○	○	○	○	○
スポーツ	牛久運動公園・牛久・奥野・栄町運動広場	○	○	○	○	○	○	○	○	○	○	休
	女化運動広場	芝養生期間のため利用休止中										
図書	中央図書館	○	○	○	○	○	○	○	○	○	○	休
	三日月橋・奥野生涯学習センター図書室 リフレ図書カウンター	○	○	○	○	○	○	○	○	○	○	休
	エスカード図書カウンター	○	休	○	○	○	休	休	休	○	○	休
	二小学区地区社協事務所	○	休	○	休	○	休	休	休	○	○	休
子育て	すくすく広場	○	休	○	休	○	休	休	休	○	○	休
	のびのび広場(総合福祉センター内)	○	休	○	休	○	休	休	休	○	○	休
	にこにこ広場	休	休	休	休	○	休	休	休	休	休	○
その他	総合福祉センター*2	○	休	○	○	○	休	休	休	○	○	○
	ひたち野リフレプラザ	○	○	○	○	○	○	○	○	○	○	○
	ひたち野リフレ会議室	○	○	○	○	○	○	○	○	○	○	○
	牛久自然観察の森	○	○	○	○	休	○	○	○	休	○	休
	うしくあみ斎場	○	○	○	○	○	○	○	○	○	○	○
	牛久市営青果市場	○	休	○	休	○	休	休	休	○	○	休
	牛久グリーンセンターリサイクルプラザ	○	休	○	○	休	休	休	休	○	○	休
	牛久市住井すゑ文学館	○	○	○	○	休	○	○	○	○	○	休
	小川芋銭記念館雲魚亭*3	休	○	○	○	休	○	○	○	休	○	休

\*1…牛久運動公園武道館は、県の新型コロナワクチン大規模接種会場となっているため、当面の間利用できません。  
令和4年度ひたち野うしく小学校プール開放・スタジオプログラム事業は、感染症拡大状況を鑑み、中止とさせていただきます。  
\*2…総合福祉センターは貸館業務のみ。お風呂・囲碁将棋等の再開日程は未定です。  
\*3…小川芋銭記念館雲魚亭は、平日は外観のみ公開しています。

ごみの収集 【○】…収集あり、ごみ持ち込み可 【休】…収集なし、ごみ持ち込み不可

ごみの出し方	4/28 (木)	4/29 (金)	4/30 (土)	5/1 (日)	5/2 (月)	5/3 (火)	5/4 (水)	5/5 (木)	5/6 (金)	5/7 (土)	5/8 (日)	5/9 (月)
ごみの収集	○	○	○	休	○	休	休	休	○	○	休	○
クリーンセンターへ持ち込み	○	○	○	休	○	休	休	休	○	○	休	○

☎ 廃棄物対策課 ☎内線1571、牛久グリーンセンター ☎830-9333

かっぱ号・うしタクの運行状況 【○】…運行日 【休】…運休日

公共交通機関名	4/28 (木)	4/29 (金)	4/30 (土)	5/1 (日)	5/2 (月)	5/3 (火)	5/4 (水)	5/5 (木)	5/6 (金)	5/7 (土)	5/8 (日)	5/9 (月)
かっぱ号 <通勤ライナー>	○	休	休	休	○	休	休	休	○	休	休	○
かっぱ号 <日中ルート>	○	○	○	○	○	○	○	○	○	○	○	○
うしタク	○	休	休	休	○	休	休	休	○	休	休	○

☎ 関東鉄道(株)つくば中央営業所 ☎836-1145、政策企画課公共交通対策室 ☎内線1219

# 〈後期高齢者医療保険にご加入の皆さまへ〉

問 茨城県後期高齢者医療広域連合 ☎029-309-1213、医療年金課 ☎内線1722

## 令和4年度 後期高齢者医療保険料率と賦課限度額について

令和4年度の保険料率は以下の通り前年度と同じ料率となります(県内で均一の保険料)。  
また、保険料の賦課限度額(年間保険料額の上限)は昨年度から2万円増の66万円になります。

		令和3年度(見直し前)	令和4年度(見直し後)	内容
保険料率	均等割額	46,000円	46,000円	据え置き 変更無
	所得割率	8.5%	8.5%	据え置き 変更無
賦課限度額 (年間保険料額の上限)		640,000円	660,000円	改定 2万円増

※後期高齢者医療保険料率は都道府県単位で計算され、2年ごとに見直されます(次回は令和6年度)。

※賦課限度額は全国統一の上限額になります。

## 令和4年度の保険料算定方法について

保険料は、被保険者一人ひとりに納めていただきます。

保険料の額は、すべての被保険者に賦課される「**均等割額**」と、所得に応じて決められる「**所得割額**」の合計額を納めていただくこととなります。

1年間の保険料額  
(100円未満切り捨て)

=

均等割額  
46,000円

+

所得割額  
(賦課のもととなる金額) × 8.5%

※賦課のもととなる金額 = 総所得金額等 - 基礎控除額

※総所得金額等とは、前年の収入から必要経費(公的年金基礎控除や給与所得控除額など)を差し引いたもので、社会保険料控除、配偶者控除などの各種所得控除前の金額です。

なお、遺族年金や障害年金は収入に含みません。

※基礎控除額とは、地方税法第314条の2第2項に規定されている額(前年の合計所得が2,400万円以下の場合には43万円)となります。

※年度の途中で後期高齢者医療制度の対象になられた方は、資格取得月からの月割りで保険料が計算されます。

令和4年度の  
後期高齢者医療保険料の  
額は**7月中旬ごろ**に  
郵送でお知らせします

※令和4年度途中で後期高齢者医療制度に加入された方は、加入された時期によって通知される時期が異なります。

# 令和4年度 牛久市組織機構図

問 人事課  
☎内線1041

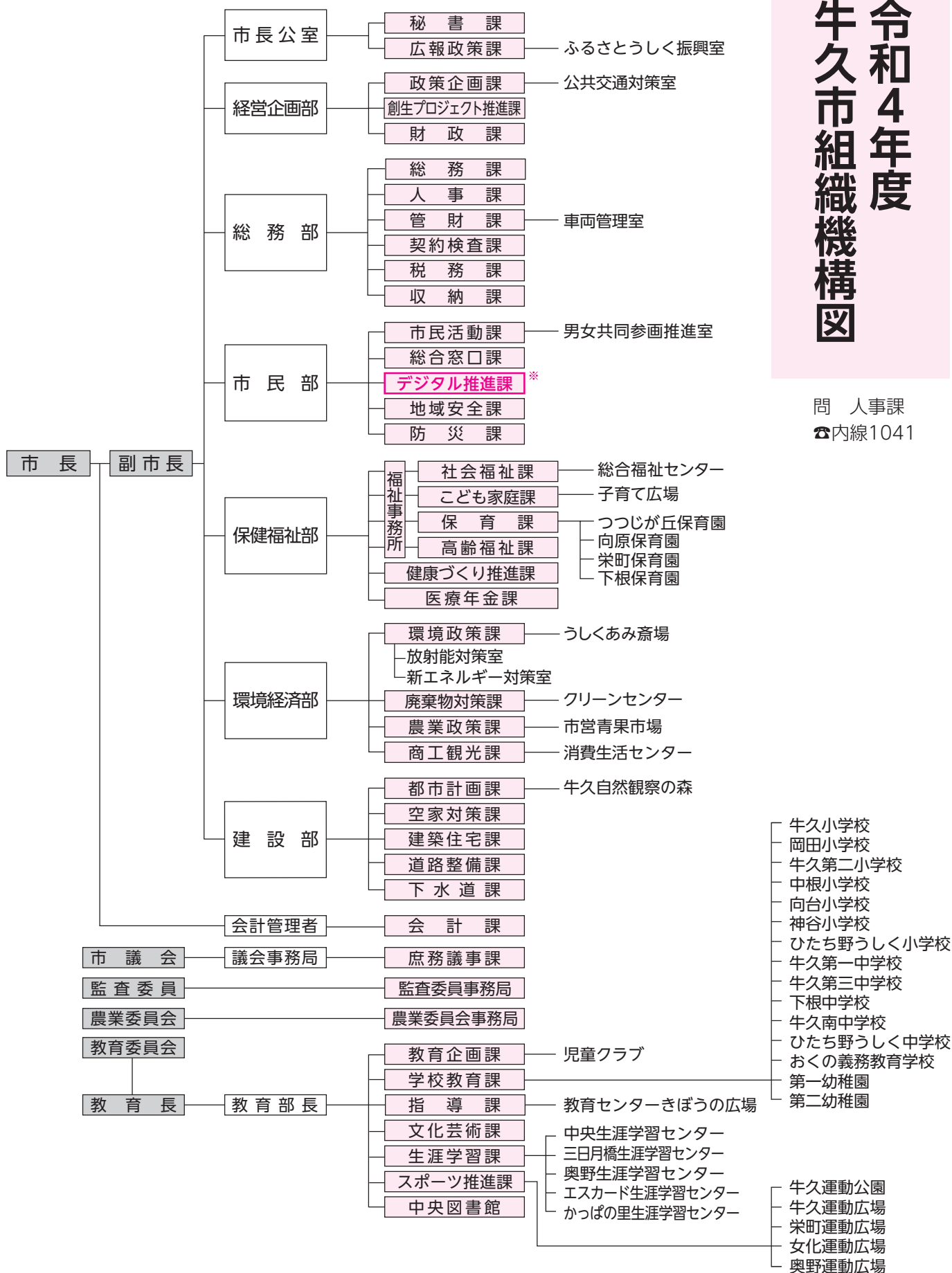

## ◆4月1日からの組織機構の一部変更について

※自治体が取り組むべきDX戦略に対応するため、「システム管理課」の名称を「デジタル推進課」に変更し、制度の整備調査や業務の洗い出しなど、本格導入に向けた準備を行う。

# ！市税などの納め忘れはありませんか？

問 収納課  
☎内線1061

市税は、子育て・教育・まちづくりなど、皆さんの暮らしに結びつくサービスを行うための大切な財源です。市では、税の公平性と財源の確保に努めており、滞納されている税の徴収に全力で取り組んでいます。

## 市税などを滞納してしまうと…

- ◆定められた納期限までに納付されない場合、督促状が発送されます。
- ◆納期限の翌日より、延滞金が加算されます。
- ◆督促状が発送された日から起算して10日を経過した日までに納付されない場合、法律の定めるところにより、銀行や勤務先、取引先などを調査し、財産(給料、売掛金、預貯金、生命保険解約返戻金、電話加入権、不動産など)の差し押さえをすることがあります。
- ◆さらに滞納が続く場合には、茨城租税債権管理機構\*へ徴収業務を移管する場合があります。

### ※茨城租税債権管理機構

県内全市町村で構成する、効率的な滞納整理を行う一部事務組合です。滞納処分を前提に財産調査、財産の差し押さえ、差し押さえ財産の公売などを行います。

地区社会福祉協議会(地区社協)は、地域にくらす住民の皆さんが主体となって地域福祉活動を行う団体です

あなたの  
まちの  
地区社協

### 基本データ

#### ▶設立年月日

平成22年6月20日

#### ▶構成行政区

本町・田宮・つつじが丘  
第2つつじが丘・エスカードビル  
神谷二区

#### ▶主な活動内容

- ・サロンむつわ(介護予防・生活支援サービス事業 通所型サービス B)
- ・外出サポート(買い物支援)の運営(自宅～エスカード牛久)
- ・牛久第二小学校・牛久三中の活動支援(すまいるサポーターの活動)
- ・合同防災訓練の実施
- ・地区事務所の終日OPEN(たまり場運営)
- ・広報活動の充実(すまいる通信の発行、Facebookの開設)ほか

#### ▶問い合わせ

田宮町366-1 ☎801-1294



牛久市(8地区)  
地区社協

## 02 二小学区地区社協

地域の皆さんがワクワクするような楽しい地区社協を一緒に作りませんか？

週に一度でも、月に一度でも、空いているお時間に！ボランティアデビューをお考えの方もぜひお問い合わせください。地域の皆さんがワクワクするような楽しい地区社協を一緒に作りませんか？

ボランティヤスタッフは随時募集中。週に一度でも、月に一度でも、空いているお時間に！ボランティアデビューをお考えの方もぜひお問い合わせください。地域の皆さんがワクワクするような楽しい地区社協を一緒に作りませんか？

地域の皆さんがすまいるサポーター

2010年6月より活動を始めた二小学区地区社協は、地域のたまり場として各種サークルをはじめ、買物支援の移送サービス、地区社協としては初となる図書館の図書貸出・返却も行っていきます。

介護予防を目的としたサロンむつわは毎週金曜日に開催。ボランティヤスタッフによる運動、工作、手作りの健康すごろく、季節のお花見など、レクリエーションも盛りだくさん。毎週通っても飽きないサロンを目指し、みんなで日々楽しいアイデアを出し合っています。参加者の皆さんは二週間分笑って帰る！との言葉通り、来る時よりも元気になって帰って行きます。その笑顔にスタッフも元気をいただき、自身の生きがいづくりにもつながっています。

基本理念…「お元気ですか」の一言に安全・安心の願いを込めてここがわが街 みんなのふるさと



出来ることから  
気軽に始めて  
みませんか？一緒に  
楽しい地区社協を  
作りましょう

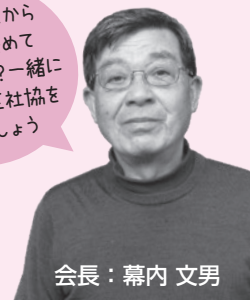

会長：幕内 文男

☎牛久市社会福祉協議会 ☎871-1295



健診忘れず  
生涯かっぱつ!



# 保健センター通信

— Health Information of Ushiku City —

問 健康づくり推進課  
(市保健センター内)  
☎内線1741、1742

## 成人健診のご案内

市では以下の内容の健診(検診)を助成しています。保健センター等での集団健診と医療機関健診のどちらか一方を選択し、定期的に健診を受けましょう。

### 【健診(検診)の種類・対象者・実施区分】



胃がん検診(内視鏡)および乳がん検診(マンモグラフィ検査)は令和3年度から対象者が変更となっています。表内 **★部分** をご確認ください。

※自己負担金、内容、申し込み等の詳細は市ホームページをご覧ください。

牛久市 おとなの健診 **検索**



健診(検診)の種類		対象者 (年齢基準日:令和5年3月31日)	助成対象		
			集団健診	医療機関健診 (ドック含む)	
生活習慣病予防のための健診 <small>生活習慣病を早期発見することができます。</small>	特定健診	国民健康保険加入の40~74歳の方	○	○	
	基本健診	後期高齢者医療制度加入の方			
がん検診 <small>がんを早期発見し、早期治療に結びつけることができます。</small>	30代健診	30~39歳	○	○	
	胸部(結核・肺がん)検診	30歳以上			
		胃がん検診			バリウム
	※集団健診はバリウムのみ	<b>★内視鏡</b>			<b>50歳以上偶数年齢</b>
	胃リスク検査	40歳以上初回受診 (ただし、集団健診は41歳の方のみ)			○
	大腸がん検診	40歳以上			○
	乳がん検診	エコー検査			
		<b>★マンモグラフィ検査</b>			<b>40歳以上偶数年齢女性</b>
子宮がん検診	20歳以上女性	○			
前立腺がん検診	※医療機関健診ではドックのオプションでのみ助成 50歳以上男性				
その他の検査 <small>助成対象の年齢に合わせてぜひご利用ください。</small>	頭部MR検査	40歳以上	—	○	
	肝炎ウイルス検査	40歳以上初回受診の方	○	—	
	骨粗しょう症検診	30歳以上5歳節目の方	—	○	
	歯周病検診	30歳・40歳・50歳・60歳・70歳の方	—	○	



医療機関健診・集団健診・人間ドック等助成金で一回助成を受けた項目は、同一年度内において**助成対象外**となります。同一の検査項目を年度内に二回以上受けることはできません。受診後に重複受診が判明した場合には、健診(検診)費用の市負担額をご返還いただきます。ご注意ください。

### コロナ禍の健診

### Q&A



**Q** 感染が不安だから健診に行くのは控えようかしら…



**A** 自覚症状のない生活習慣病の発症や重症化を防ぐため、感染予防に留意し、受診しましょう。

健診機関では換気や消毒を行うなど感染予防対策に努めています。受診の際は、マスクの着用・受診前後の手洗い・ソーシャルディスタンスを心がけましょう。



**Q** 生活習慣病になると新型コロナが重症化しやすいって本当?



**A** 生活習慣病は重症化リスク因子といわれています。

健診を受け、生活習慣病の進行を防ぐことは感染症から身を守ることにもつながります。

重症化リスクとなる生活習慣病

糖尿病・高血圧・慢性腎臓病

## 牛久市生涯学習センター 生涯学習講座一覧

【問い合わせ】●申し込みに関して…中央生涯学習センター講座係 ☎871-2301 ●講座内容について…開催する各センターへ

## 受講の申し込み&amp;注意事項

対象…市内在住・在勤・在学の方に限ります

申込方法 ①②③いずれかの方法でお申し込みください。



## ①インターネット

右記の二次元コードもしくは市ホームページからお申し込みください。

(市ホームページトップ ⇒ 文化・スポーツ・観光 ⇒ 芸術・講座 ⇒ 生涯学習講座)

## ②通常はがき

右記の通り必要事項をご記入の上、お送りください。

【あて先】〒300-1211牛久市柏田町1606-1

中央生涯学習センター講座係

※講座の開催場所に関わらず、すべて中央生涯学習センター宛となります。

※講座の開催日をよくご確認の上、講座ごとに1人1枚でお申し込みください。

〈通常はがきの書き方〉

表	裏
〒300-1211 牛久市柏田町1606-1 中央生涯学習センター 講座係	①氏名(ふりがな) ②年齢 ③性別 ④郵便番号・住所 市内/市外(在勤・在学) ⑤電話番号 ⑥メールアドレス(必須) ⑦講座名(1講座)

## ③窓口来所 ※電話受付不可

中央生涯学習センター・三日月橋生涯学習センター・奥野生涯学習センター窓口でお申し込みが可能です。

## 申込期間

## 4月1日(金)～各講座の締切日(必着)

※申し込みが定員を超えた場合は抽選となります。抽選結果はメールまたは封書で通知します。

※代理受講はできません。

※申し込みが少ない場合や状況により講座が中止、または日程変更となる場合がありますので予めご了承ください。

※オンライン講座は、インターネットの受信テストを講座とは別日に設けます。

※詳細につきましては講座の締め切り後にメールまたは封書にてお知らせします。

※応募者の個人情報厳重に管理し、講座開催に係る事務のみに使用します。

## 受講料・教材費の支払方法

1回目の講座当日に全額をつり銭のないよう現金でお支払いください。

※教材仕入れ後のキャンセルにつきましては、実費をいただきます。また、お支払いいただいた受講料・教材費の返金はできません。

## オンライン講座の受講料・教材費の支払方法

受信テスト(無料)後に納付書を送付しますので、納付期限までに下記銀行にお支払いください。

常陽銀行	三井住友銀行	水戸信用金庫	水郷つくば農業協同組合 (本店を除く) 牛久市役所 (会計課窓口)
筑波銀行	りそな銀行	茨城県信用組合	
みずほ銀行	埼玉りそな銀行	中央労働金庫	

※上記の本・各支店で取り扱いします。※一部金融機関で、別途振込手数料がかかる場合があります。

※新型コロナウイルス感染症や天候・災害等の状況により、中止もしくは延期、さらには制限を設ける場合があります。

※緊急時はメールでご連絡をさせていただく場合があります。

中央生涯学習センター開催講座 ☎871-2301

講座名	講師	内容	定員	日程/時間	受講料
			締切日		教材費
スマホの基礎と活用(中級編)	パソコンインストラクター 片岡 秀典	基本的な操作や便利な機能を習得しよう！基本の操作に加え、電車乗り換えアプリや健康管理アプリなどスマートフォンの基礎と活用を楽しくわかりやすく学べる講座です。初心者の方も大歓迎です。気軽にご参加ください。※機種は、Apple社製または、アンドロイド系に限ります。	20人	5/11・18・25、 6/1・8・15 (水)・全6回 10:00~12:00	1,200円
			4/25(月)		500円
小学生のためのヒップホップダンス教室	ダンスインストラクター 小沼 楓果	秋の文化祭のステージ発表を目標に、ヒップホップのリズムやステップを学びます。丁寧に指導しますので、初心者の方でも楽しく参加できます。ぜひお気軽にご参加ください。 ※市民文化祭洋舞発表の出演に伴い、衣装(Tシャツ等)を揃える場合があります。	20人	5/12・26、 6/2・9・16・23・30、 7/7・21・28、 8/4・18・25、 9/1・8・15・22・29、 10/6・27 (木)・20回 10/1(土)リハ予定 10/30(日)本番予定 ※全22回 18:00~19:30	4,400円
			4/27(水)		衣装代 実費
大人からはじめるストリートダンス教室	ダンスインストラクター 小池 利佳	初めての方、大歓迎！踊るための体力づくりからはじめます。ダンスで心も体もリフレッシュしましょう！	20人	6/3・10・17・24、 7/1・8 (金)全6回 10:00~11:30	1,200円
			5/5(木)		0円
体験！オンライン授業とバーチャルツアー	パソコンインストラクター 片岡 秀典	今回の講座では、Zoomを使用したオンライン授業の受け方を分かりやすく解説。そのほかに、美術館の館内をインターネットから観賞できるバーチャルツアーの手順を解説します。オンライン授業、バーチャルツアーを体験しませんか？ ※パソコンまたはタブレット(機種問わず)(スマホはNGですが応相談)	10人	6/29、 7/6・13・20・27、 8/3 (水)・全6回 10:00~12:00	1,200円
			5/29(日)		1,000円
超かんたんお片付け術講座	整理収納コンサルタント 國生 輝枝	なかなか片付かない、片付けてもすぐ散らかっちゃう(涙)。そんな悩みとは決別しましょう。もう探さない！2度買いたくない！まずは分けるから始めましょう。整理収納の基本の基本を学ぶ、超初心者向け講座です。	20人	5/24、6/7・21、 7/5・19 (火)・全5回 10:00~11:30	1,000円
			4/25(月)		550円
ScratchをつかってAIのしくみを探ってみよう！	プログラミング教室 Pocket講師 大島 豊	【対象】小3以上の子と保護者 最近よく耳にする「AI」って何だろう？楽しくプログラミングしながら、そんな疑問を探ってみよう。初めてのお友達でも大丈夫！Scratchで簡単にプログラミングできます。 ※親子講座ですので、保護者の方の氏名、年齢のご記入もお忘れなくお願いします。	10組	6/11 (土)・1回 10:00~12:00	200円
			5/11(水)		0円
中央カップゼミナール「コロナに負けない！学びで元気！」	◆茨城県近代美術館 ハロー！ミュージアム ◆(社)日本睡眠教育機構認定上級睡眠健康指導士 新矢 昭吾 ◆元茨城放送アナウンサー加奈 ◆健康づくり推進課	60歳以上の方を対象にカップゼミナールを開講します。今回のテーマは「元気！」。たくさんの元気の素をつくり、日タイキイキと過ごしましょう。 ①美術の楽しさお伝えします！～小川芋銭とカップ～ ②質の良い眠りで健康増進！ ③朗読はアンチエイジング!! 身も心も声も脳もまとめてストレッチ！ ④フレイル予防で生涯かっぱつ!! (かっぱつ体操実践有)	40人	①6/7 ②6/14 ③6/21 ④6/28 (火)・全4回 ①13:30~15:00 ②~④ 10:00~11:30	800円
			5/7(土)		0円
こども造形 絵画教室 A	土曜カップ塾 造形絵画講師 富澤 笑	小学生対象。毎回違う課題を通して、楽しみながら創造力と表現力を育てていきましょう！ ①あじさいランプ ②影絵パペット ③オリジナル風鈴作り ※毎回汚れても良い服装と課題によって各自用意して頂くものがあります。 ※応募用紙にA・Bの希望をご記入ください。 (A・Bの内容は同じ、両方のお申し込みは不可)	18人	6/12・26 7/10 (日)・全3回 10:00~12:00	600円
			5/11(水)		700円
こども造形 絵画教室 B	土曜カップ塾 造形絵画講師 富澤 笑	小学生対象。毎回違う課題を通して、楽しみながら創造力と表現力を育てていきましょう！ ①あじさいランプ ②影絵パペット ③オリジナル風鈴作り ※毎回汚れても良い服装と課題によって各自用意して頂くものがあります。 ※応募用紙にA・Bの希望をご記入ください。 (A・Bの内容は同じ、両方のお申し込みは不可)	18人	6/12・26 7/10 (日)・全3回 13:30~15:30	600円
			5/11(水)		700円

## 中央生涯学習センター開催講座 ☎871-2301

講座名	講師	内容	定員	日程/時間	受講料
			締切日		教材費
風花プリザーブド フラワー協会 「プリフラ あれんじ教室」	風花プリザーブド フラワー協会 主任講師 中村 道子	プリザーブドフラワーを中心に、季節に合ったスタイル、人気のあるアレンジ、新しい花材を使いながら、アレンジの基礎を学びます。個性を大事にお伝えしていきます。初めての方でも1回で素敵なアレンジが仕上がります。ぜひ、お気軽にご参加ください。	12人	5/31、7/26、 9/27 (火)・全3回 10:00~11:30	600円
			5/6(金)		6,900円
初夏の 寄せ植え講座	ハンギング マスター 福元 美江子	簡単そうに見えて実は奥が深い寄せ植え。プロにコツを伝授していただきましょう。元気があってキレイ！が長続きします。	12人	6/4 (土)・1回 10:00~12:00	200円
			5/5(木)		2,500円
旅する クラシック音楽 ～演奏とお話に よる名曲紀行～	うしく音楽家 協会 深谷 裕子 他	「旅」をテーマにクラシック音楽の背景解説と演奏を組み合わせた講座です。 音楽を聴きながら旅気分を味わい、心豊かな時間を共に過ごしましょう。 【1回目】ドイツ・オーストリア編 (ピアノ・ヴァイオリンとお話) 【2回目】イタリア編(ピアノ・声楽とお話)	30人	6/5・19 (日)・全2回 14:00~15:30	400円
			5/9(月)		0円
【企画講座】 尊い命を救う 救急救命講座	防火防災 アドバイザー 横山 松夫	突然、家族や友人が倒れた時、救急車が来るまであなたが行う心肺蘇生とAEDの知識を身につけよう。	40人	6/11、9/10 (土)・全2回 10:00~12:00	200円
			5/20(金)		0円
【企画講座】 はじめての コントラクト ブリッジ	太田 三郎	「これまで人間の知力が考えた最も面白く最も知的なカードゲームである」とイギリスの文豪サマセット・モームに云わしめたトランプゲーム。老若男女だれでも参加できる知的スポーツ・老化防止ゲームです。	20人	5/27、 6/3・10・17・24 (金)・全5回 13:00~15:00	500円
			5/6(金)		0円

## 三日月橋生涯学習センター開催講座 ☎874-1340

講座名	講師	内容	定員	日程/時間	受講料
			締切日		教材費
ピザ!ピザ! ピザ!	料理研究家 石塚 ナツ子	基本のミックスピザ!パンから作るピザ! 餃子の皮でもピザ!あなたもこれで、ピザ名人!	8人	7/7・21、8/4 (木)・全3回 9:30~12:00	600円
			6/7(火)		2,400円
60代からの おしゃれ	ヘアメイク スタイリスト 筑間 有紗	お化粧・ヘアケア・服装の組み合わせによって、今までとは違う自分を発見する講座です。年齢を理由におしゃれをあきらめないで!プロのアドバイスでどこまで変われるかチャレンジしてみませんか?	10人	9/8・15・22 (木)・全3回 10:00~12:00	600円
			8/9(火)		0円
音楽初心者の ための リズム講座	牛久市民 吹奏楽団 常任指揮者 関 稔	オカリナ、ハーモニカ、ギター、ウクレレ、ピアノなど、楽器を始めてみたけれど、リズムが苦手だと感じている音楽初心者のためのリズム講座。 「4分音符は1拍」さらに手前の「拍とは何か」からはじまり「裏拍」などを理解して、リズムに対する不安解消を目指します。	10人	7/1・8・22 (金)・全3回 10:00~11:30	600円
			6/1(水)		0円

## 奥野生涯学習センター開催講座 ☎875-1133

講座名	講師	内容	定員	日程/時間	受講料
			締切日		教材費
世界に1つだけの サンドブラスト 講座	Glass Studio Coyote 工藤 百江	ガラスの表面に砂を吹き付け、すりガラス状の模様を施します。自分でデザインした世界に1つだけのガラス作品をつくりましょう♪皆さまのご応募をお待ちしています!(お子さまがご参加される場合は必ず保護者同伴でお願いします。)	10人	8/20 (土)・1回 10:00~12:00	200円
			7/20(水)		500円
どんな季節も快 適に過ごそう アロマテラピー 講座	日本アロマコーディ ネーター協会認定 インストラクター 山田 紅霞	山田先生の大人気講座今年も開催します! 「植物の香り」が持つ不思議な魅力を楽しく学ぼう! 【1回目】みつろうクリーム作り 【2回目】マッサージオイル作り 【3回目】マスクスプレー作り	12人	8/27、 9/10・24 (土)・全3回 10:00~11:30	600円
			7/27(水)		3,000円

## オンライン講座 ※ご自宅からオンラインでZoomを使用しての参加となります。

講座名	講師	内容	定員	日程/時間	受講料
			締切日		教材費
オンライン シャトー探検	案内人 牛久高校 演劇部	牛久シャトーに行ってみたくけどチャンスがなかった方・行ったことがある方も違った見方ができるかも！ぜひこの機会にオンラインツアーと一緒に楽しみましょう♪	30人	【受信テスト】 7/28(木) 10:00~11:00	0円
			7/12(火)	【講座開催日】 9/10 (土)・1回 10:00~11:00	0円
プチお片付け 実践編 オンライン講座	整理収納 コンサルタント 國生 輝枝	お片付け初心者さん対象。捨てるのが目的ではありません。毎回小さなテーマですが、悩み多く一人ではなかなか進まないところを講師と一緒に実践してみましょう。 ①お片付けの基本…実践：金運up冷蔵庫の整理 ②お片付けの目的…実践：本、思い出の整理 ③収納のポイント…実践：クローゼットの整理 実践中は、カメラオフ、マイクオフでも大丈夫(^^♪ これどうしたらいい？にもダイレクトにお答えいたします。	12人	【受信テスト】 5/16(月) 10:00~	600円
			5/5(木)	【講座開催日】 7/18、8/1、9/5 (月)・全3回 9:30~10:45 (10分前入室)	0円
おもてなし英会話 牛久紹介 オンライン講座	英語講師 アルバーニ純子	ぜひ牛久に遊びに来て！牛久に海外の友人を招待して案内するシーンで、海外の人へどのようにアピールしますか？※初級(中学生レベル)	12人	【受信テスト】 5/16(月) 11:00~	200円
			5/1(日)	【講座開催日】 7/21(木)・1回 13:30~14:30	0円
オンラインで 楽しく美味しく！ 初めての パン作り	パン研究家 野内 周子	おうち時間が増えている中での新たな趣味の入り口に、オンラインで出来る簡単なパン講座はいかがでしょう？生活がガラッと変わった今だからこそ、新しい講座にチャレンジしてみませんか？ご参加お待ちしております！ ※参加される方へ講座の進め方の資料を事前にお送りします。	15人	【受信テスト】 7/24(日) 11:00~	200円
			7/13(水)	【講座開催日】 9/25 (日)・1回 10:00~12:00	【実費】 各自ご用意 いただくもの があります。

### オンライン講座の 注意事項

※通信機器(パソコン、スマートフォン、タブレット)および通信環境がインターネット接続できることをご確認の上、お申し込みください。なお、受講に伴う通信料等は受講者さまの負担となります。  
※必ず受信テスト(無料)にご参加ください。

## 企画講座

～講師経験のない方や少ない方を応援します～

「企画講座」は、牛久市民および近隣の皆さんが自ら企画し講師となって開催する講座で、今まで多くの方々が講師として活躍されています。「ご自身の経験や技術を市民の皆さんに教えたい」とお考えの方は、ふるってご応募ください。

### 後期募集概要

- ◆10月～令和5年3月のうち2～5回開催し、10人以上の受講生を見込める講座の企画。  
※同一年度内で、1講師1企画までとし、自宅およびその他の施設等で教室を主宰していない方で、同じ内容の企画を3年間提案がないこと。  
※企画の採用は、生涯学習課において審査します。

### ◆応募締切…5月13日(金) 必着

※申請書・同意書は、各生涯学習センター窓口または市ホームページをご利用ください。

【問い合わせ・提出先】  
中央生涯学習  
センター(講座担当)  
☎871-2301  
〒300-1211牛久市  
柏田町1606-1



# としょかんだより

こどもの読書週間で  
本に親しもう



<https://library.city.ushiku.ibaraki.jp/>



第64回

## こどもの読書週間 4月23日☺ ~5月12日☺

こどもの読書週間標語「ひとみキラキラ 本にどきどき」



中央図書館では、SDGsをテーマに、  
楽しみながら読書に親しめるイベントを開催します。

イベント

### 1 SDGsの本を読んでプレゼント

SDGsの目標番号がついた本を読んで、プレゼントをもらおう。詳しくは  
図書館ホームページ(<https://library.city.ushiku.ibaraki.jp/>)をご覧ください。



◆プレゼント配布期間/4月23日(土)~5月31日(火) ◆対象/幼児~高校生

イベント

### 2 オンラインお楽しみ会 ~SDGs ver.~

オンライン\*でゲームや工作のお楽しみ会を開催します。自分で作ったスタンプ  
でオリジナルカードを完成させよう。スマートフォンでも参加可能。

◆日時/5月7日(土)午後1時~2時

◆対象/市内在住の幼児~小学生 ◆定員/20人

◆準備するもの/ペットボトルキャップ5個、発泡トレイ3個、  
はさみ、両面テープ、セロテープ、絵の具・水性マーカー(蛍光ペン)

◆申込方法/メールフォームにて申し込み

<https://www.city.ushiku.lg.jp/mailform.php?code=72>

◆申込期間/4月4日(月)~22日(金)

\*イベント当日のトラブル回避および諸連絡のため、テスト配信を行いますのでご参加  
ください。アプリケーションは、Zoom(無料)を使います。

【テスト配信日時】4月29日(金)午後1時~1時15分

上記日時で都合の悪い方はお申し出ください。

◆問い合わせ/中央図書館☎871-1400



イベント

### 3 うさちゃんまいてスペシャル ~青空おはなし会~

広々とした屋外で、赤ちゃんと一緒におはなし会を楽しみませんか?おすす  
め本セットの貸出のお土産付きです。

◆日時/4月26日(火)午前10時30分~11時

◆場所/中央図書館隣調整池

◆対象/市内在住の0~2歳の赤ちゃん(図書  
館の利用者カードをお持ちの方)と保護者

◆定員/15組(事前申込制)

◆持ち物/レジャーシートなどの敷き物、帽子、赤ちゃんの利用者カード

◆申込方法/4月4日(月)午前9時から中央図書館へ電話で申し込み(赤ちゃんの  
利用者カードをご用意ください)

◆申し込み・問い合わせ/中央図書館☎871-1400

\*受付で検温と手指の消毒を行います。また、会場ではマスクの着用をお願いします。

\*屋外のため、熱中症対策をお願いします。

\*天候などで開催に支障がある場合は、おすすめ本セットの貸出のみ実施します。

- 中央図書館 ☎871-1400  
午前9時~午後7時(当面の間)
- 市役所エスカード出張所  
午前10時~午後7時
- リフレ図書カウンター  
午前9時~午後5時
- 奥野生涯学習センター図書室  
午前9時~午後5時
- 三日月橋生涯学習センター図書室  
午前9時~午後5時
- 二小学区地区社協事務所  
(田宮地区広場)  
午前9時30分~午後5時

### 4月の予定

※新型コロナウイルス感染症対策の  
ため、場所・時間の変更、参加人数  
の制限があります。

牛久おもちゃ病院

4/17(日)午前10時~正午

【場所】視聴覚室1(2階)

おはなし会(事前申込制)

【定員】各回先着10人

【場所】視聴覚室1(2階)

【申込日時】

4/1(金)午前9時~電話で

【申し込み・問い合わせ】

中央図書館☎871-1400

・第4金曜日…午前11時~11時30分  
4/22

・土曜日…午後2時~2時30分  
4/2・9・16・23・30

※入室時に検温を行います。  
会場内ではマスクの着用を  
お願いします。

【中止するイベント】

映画上映会

4/17(日)午前の部・午後の部

### 4月の休館日

全館休館日

4/11(月)・25(月)

市役所エスカード出張所は

4/29(金・祝)も休館

二小地区社協は祝日・毎週日  
曜日も休止

※新型コロナウイルス感染症拡大の状況によっては中止する場合があります。

## 牛久市スポーツ協会だより

牛久市スポーツ協会事務局(牛久運動公園体育館内)  
☎873-2486 FAX873-2895

### うしく栄町広場GGクラブ

代表 なかしま ひろし 中島 博 問 ☎090-2445-6061



「老いても・心折れずに・常に向上心を持って」をキャッチフレーズにクラブ結成10年目を迎えます。会員は自分の歳も忘れ、時も忘れそして欲張りな事に長寿を目指して、週3回の練習を心から楽しんでます。

**【定期練習】** 栄町運動広場

毎週月・金曜日午前9時～午後1時(Aコート)

毎週水曜日午後1時～5時(Cコート)

**【入会金】** 2,000円 **【会費】** 300円/月

**【保険代】** 会費に含む(年間1,200円)

### 牛久走友会

代表 あらき こういち 荒木 恒一 問 ☎080-3462-9324

私たちは走ることが大好きな幅広い年齢層の会員が集い、健康増進と会員相互の親睦を図っています。また、ランニングの楽しさを市民の方々へ伝え、奨励する活動やボランティア活動を行っています。



**【定期練習】** 牛久運動公園野球場前広場集合

毎週日曜日午前7時30分～

**【入会金】** なし **【会費】** 3,000円/年

**【保険代】** 会としては未加入(自己責任)

**【市民の方々への公開練習】** ※参加無料

◆牛久の街を走る会

2～6月(月1回)日曜日午前8時30分～

◆牛久シティマラソンを走る練習会

9～12月(月2回)日曜日午前8時30分～

※詳細はホームページ「牛久走友会」で検索。

## 牛久市文化協会だより

牛久市文化協会事務局(文化芸術課内)  
☎871-2300

### Pick Up! 詩吟岳風会牛久

代表 やぶもと たつお 藪本 達雄 問 ☎874-8148



当会は、定期練習(毎月第1・2・3日曜日/中央生涯学習センター)や有志による練習(毎週木曜日/エスカード生涯学習センター)のほか、上部団体である日本詩吟学院岳水会の行事があり、毎月1回の例会や年1回の定期発表会および初吟会にも有志で参加するなど活発に活動しています。当会の練習では、詩吟の基礎となる腹式呼吸による発声および吟詠方法が学べます。従来の口伝による方法とは異なり、当会独自の発声練習に特徴があり、比較的短時間で吟詠ができるようになります。見学をご希望の方は、随時練習会場へお越しください。

### Pick Up! 牛久おやこ劇場

代表 たねだ たかこ 種子田 孝子 問 ☎090-4845-6215



今年度は「古楽器が奏でるいにしへの響き(コンサート)」を下記の通り開催します。演奏する楽器は、リコーダー、ヴィオラ・ダ・ガンバ、チェンバロです。出演者は『ジョーバン・パロック・アンサンブル』の方々で、『リコーダーアンサンブル奏音』の皆さんの演奏もあります。ぜひお越しください。

**【日時】** 5月29日(日)午後1時40分開場、午後2時開演

**【場所】** リフレプラザ

**【曲目】** シェドヴィル/『忠実な羊飼』より等

**【チケット】** (前売り)大人1,000円、中・高校生500円、小学生100円

# 地域包括支援センターだより ささエール Vol.12

「地域包括支援センター」を知っていますか？  
今回は改めて、地域包括支援センターの役割や  
相談先についてご案内します！

## 包括支援センターって どんなところ？



地域包括支援センターは、高齢者の方が住み慣れた地域で安心して生活できるように介護・医療・保健・福祉などの側面から高齢者の方を支える「総合相談窓口」です。介護サービスや介護予防サービス、保健福祉サービス、日常生活支援などの相談に対応しています。自身のこと、家族のこと、地域のことなどでお困りのことや、どこに相談すればいいかわからないことなど、お気軽にご相談ください。なお、牛久市には、2カ所の地域包括支援センターがあります。

**ご相談はこちら** 【開設時間】月～土曜日午前8時30分～午後5時30分(祝日・年末年始は除く)  
※上記以外の時間は高齢者あんしん電話(☎0120-874-115)をご利用ください(24時間365日対応)。

**牛久市地域包括支援センター** (社会福祉法人 牛久市社会福祉協議会)

☎878-5050 FAX 871-0540 〒300-1292 牛久市中央3-15-1市役所分庁舎内

【担当地区】牛久小学校区、牛久第二小学校区、岡田小学校区、中根小学校区、向台小学校区、ひたち野うしく小学校区

**牛久市地域包括支援センター博慈園** (社会福祉法人 博慈会)

☎871-5110 FAX 871-0606 〒300-1214 牛久市女化町253-2

【担当地区】神谷小学校区、おくの義務教育学校区

お気軽に  
ご相談  
ください!

※担当地区ごとに支援しますが、お住まいのご住所の小学校区にかかわらず、お近くの地域包括支援センターへお気軽にご相談ください。

## 消費生活の窓

ご相談は牛久市消費生活センターへ

【相談日】月～金曜日

(午前9時～正午/午後1時～4時)

問 牛久市消費生活センター ☎830-8802

## 電力・ガスの契約に関する 相談が寄せられています

### 【相談事例】

本日、男性が自宅マンションに訪問し「マンション全体で電気の契約を変更している」「料金が安くなる」と言われた。現在契約している電力会社が新たなプランを開始したのだと思って承諾し、検針票を見せ、申込書に記入した。しかし、先ほど別の電力会社から申し込み確認の電話があり、初めて別の電力会社からの勧誘であったことが分かった。申し込みをキャンセルしたが不安だ。

電力、ガスの小売全面

### 《アドバイス》

自由化が行われ4年以上が経過しましたが、依然勧誘をめぐるトラブルが発生しています。右記の相談は不安であればフリーリング・オフ通知を出すように助言しましたが、ほかに「ガスの契約書面が交付されなかった」「契約している電力会社が分からなくなってしまう」等の相談が寄せられており注意が必要です。

- ◆ 勧誘内容をうのみせず資料を請求し、社名、連絡先、契約条件等よく確認し慎重に検討しましょう。
- ◆ 検針票の記載情報は個人情報なので慎重な取り扱いが必要です。
- ◆ 契約を変更してしまってもフリーリング・オフ等ができる場合があります。







# 牛久のお宝

問 文化芸術課(牛久シャトー内) ☎874-3121

## 第31回 牛久シャトーの狐きつね



狐の像



神谷稲荷神社

お稲荷様の使いとされる狐の像が、神谷傳兵衛記念館に展示されています。狐の像には「神谷かね 明治廿四年 二月初午 奉納」という文字が刻まれ、その名前は神谷稲荷神社(神谷二丁目)の鳥居でも確認できます。神谷稲荷神社は、牛久シャトー創設者の神谷傳兵衛の出身地である愛知県豊川稲荷から、祭神の分霊を移してまつた神社です。明治35年に建てられた鳥居の台座には、

寄進者の名前が刻まれ、その中に「葡萄園内 神谷 健一郎 かね 傳一」とあります。神谷健一郎は傳兵衛の甥で、明治30年に葡萄栽培とワイン醸造を学ぶためにフランスに渡り、帰国後は醸造場の創業に努めました。かねは健一郎の妻、傳一は子にあたり、一家は葡萄園内に居住していたと思われます。狐の像は、刻まれた年代が醸造場建設に着手した年にあたることから、ワイン生産と商売繁盛を祈願して、神谷稲荷神社に奉納されたものと思われる。

## 牛久自然観察の森

4月の  
イベント情報

### 絵本の読み聞かせ会

8日(金)午前10時30分～11時



テントウムシやツクシが見られる季節になりました。季節にちなんだ自然をテーマに紙芝居や大型絵本の読み聞かせと生きもの紹介を野原で行います。

- 対象: 2～3歳の未就学児とその保護者  
(下のお子さまの参加可)
- 参加費: 無料
- 会場: 牛久自然観察の森バツタの原
- 申し込み: 下記予約フォームにて事前予約(定員:10組)

### 幼児、昆虫調査隊!!

10日(日)午前9時30分～10時30分



菜の花にはどんな生きものがやってくるかな?「春の畑」に集まる昆虫たちをみんなで探して調べてみましょう。

- 対象: 3～5歳の幼児とその保護者  
(付き添いの兄弟の参加可)
- 参加費: 子ども1人500円(付き添いの家族無料)
- 集合: 第一駐車場(梅林入り口付近)
- 申し込み: 下記予約フォームにて事前予約(定員:6組)

【開園時間】9時～16時45分(入園無料)

【休園日】4日(月)、11日(月)、18日(月)、25日(月)

☎ 029-874-6600 FAX 029-874-6812

公式HP <https://www.city.ushiku.lg.jp/page/dir000055.html>



【イベント申し込み方法】

二次元コードまたは下記 URL から  
予約フォーム受付画面にお進みください



[イベント申し込み URL] <https://reserva.be/ushiku>

感染症拡大防止のため中止となる場合もありますので、事前にお問い合わせまたはホームページでご確認ください。

# 情報ひろば



問 牛久市役所  
☎029-873-2111 (代表)  
FAX029-873-7510 (代表)

牛久市役所 (シティプロモーション) Facebook

YouTube 牛久市公式チャンネル

牛久市公式 LINE

## 牛久市メールマガジン「かっぱメール」

感染症、市政イベント、防災・防犯、各学校などの情報をメールでお届け。ご利用の際は必要な情報の「配信カテゴリ」をお選びください。ぜひ登録をお願いします。

かっぱメールを新規登録する方



配信カテゴリを追加・変更する方



問 広報政策課 ☎内線3221、3222

## 公式 Twitter

根本市長 @nemoto\_youji  
牛久市 @ushiku\_city  
牛久市シティプロモーション @ushikucitypromo

ポータルサイト、アプリで「広報うしく」が読めます!

イバラキイーブックス 地域特化型電子書籍ポータルサイト



マチイロ スマートフォン、タブレット対象アプリ



「広報うしく」は、毎月1日号(行政区配布)と15日号(全戸ポストイング)の月2回発行。市ホームページでも全ての内容を掲載しています。

### ●感染症予防対策にご協力ください

掲載されているイベント等にご参加される際は、自宅での検温、会場での感染症予防対策(マスク着用・体温測定・手指消毒等)にご協力をお願いします。

当日、体温が37.5℃以上ある場合や、咳等の症状がある場合は参加をお控えいただきますようお願いします。また感染症の状況により、急遽内容の変更や中止および延期となる場合もありますことをご了承ください。

### ●イベントの中止について

開催予定日	イベント	問い合わせ先
4月10日(日)	うしくゴッ多市	商工観光課 ☎内線1523

### ●施設の利用について

開館や利用情報は施設ごとに異なります。詳しくはホームページをご覧ください。



◀牛久市HP 施設の閉鎖・利用制限 および再開

## 市からのお知らせ

### 茨城県低所得のひとり親世帯に対する生活支援特別給付金

ひとり親世帯を支援するため、茨城県独自に生活支援特別給付金を支給します。

▼支給対象者①令和4年1月分の児童扶養手当が支給される方(全部支給停止者を除く)※3月18日に支給済み。

②公的年金等を受給していることにより、令和4年1月分の児童扶養手当の支給を受けていない方※既に児童扶養手当受給者としての認定を受けている方だけでなく、児童扶養手当の申請をしていれば、令和4年1月分の児童扶養手当の支給が全額または一部停止された」と推測される方も対象となります。

※申請用紙などについては市ホームページまたはこども家庭課

☎内線1733、1734

## 春の全国交通安全運動

スローガン「小さな手大きくあげて わたろうね」

県民一人ひとりが交通ルールを守り、交通安全を実践するなど、交通事故に注意して行動し、交通事故の発生を防止しましょう。



③新型コロナウイルス感染症の影響を受けて家計が急変するなど、収入が児童扶養手当を受給している方と同じ水準となっている方

▼給付額/児童1人あたり一律5万円

▼給付金の支給手続き②または③に該当する方/4月28日(木)までに申請が必要です。支給決定次第、申請書に記載の口座に振り込みます。

④一時停止で横断歩行者の安全を守る ⑤飲酒運転は絶対にしない

「交通事故死ゼロを目指す日」4月10日(日)

問 地域安全課 ☎内線1642

### スズメバチ駆除は民間 事業者へ依頼を！

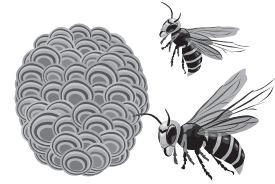

市では、これまで、スズメバチの巣の駆除を行ってまいりましたが、駆除対応可能な事業者が増えてきたことから、令和3年度末をもってスズメバチ駆除業務を廃止するごとういたしました。

令和4年度からはスズメバチの巣の駆除については、駆除事業者へ直接ご依頼するようお願いいたします。

固環境政策課 ☎内線1561563

### 外国人のための日本語 教室

学習者募集令和4年度1学期  
Japanese class for non-Japanese speakers

日本語がうまく話せないため困っていたり、さらに上達を希望する外国人の方等がご近所にお住まいでしたら、ぜひこの教室をご紹介ください。  
※感染症拡大状況によりオンライン形式の授業になることもあります。

ライン形式の授業になることもあります。

- ▶ 日程 / 5月12日(木)~7月14日(木)  
※毎週木曜日、全10回、1回90分
- ▶ 時間 / 希望する時間帯を一つ選ぶ  
【AMクラス】午前10時~  
【PMクラス】午後1時~  
【EVクラス】午後7時~
- ▶ 場所 / 中央生涯学習センター ほか

固日本語の日常会話を学びたい外国人の方等(希望者多数)

の場合には市内在住の方優先) ¥1000円(今学期・10回分) ※初日納入。以降、学期中に教室が中止となっても返金しません。

固必ず希望者ご本人が市民活動課の窓口へ申し込みに来てください。日本語が話せない方は付き添いの方と一緒に来てください。 ※希望者が多い場合は、キャンセル待ちになる場合があります。

固 4月11日(月)

固 牛久市国際交流協会事務局(市民活動課内) ☎内線(Extension) 1632

固 shimin@city.ushiku.ibaraki.jp

### 全国健康保険協会(協会けんぽ)加入者の皆さまへ

#### 【令和4年度保険料率】

協会けんぽの健康保険料率は、加入者の皆さまの医療費等に基つき、都道府県ごとに設定されています。令和4年度の保険料率は令和4年3月分(4月納付分)より変更となります。

▼健康保険料率(協会けんぽ茨城支部) / 現状9・74% ↓ 9・77%に引き上げ

▼介護保険料率(全国一律) / 現状1・80% ↓ 1・64%に引き下げ

【インセンティブ(報奨金制度)】 平成30年度からは、インセンティブ(報奨金制度)が導入され、支部(都道府県)ごとの加入者および事業主の健康に対する取り組みが、2年後の健康保険料率に反映されることとなりました。皆さまが健診を受診したり、ジェネリック医薬品を使用したりすることが、茨城支部の健康保険料率に反映されます。まずは、4月上旬に加入者のご家族(40~74歳の被扶養者)を対象に特定健診の受診券をご自宅に送付しますので、受診をお願いします。

固協会けんぽ茨城支部企画課 務グループ ☎029・303・1580

### 第27回うつく現代美術展 出品作家募集



うつく現代美術展は、高いクオリティを目指す作品群を地域に広く紹介する機会として、市民と行政と作家が協働で開催している年に一度の展覧会です。作品展示のほか、ワークショップの開催など、作家が積極的に企画しています。

【第27回うつく現代美術展】 日11月20日(日)~12月4日(日) ※11月28日(月) 休館日。

固中央生涯学習センター(展示ホール・多目的ホール・中庭等)

固作品展示、ワークショップ等

固出品料5000円

【募集内容】 固牛久市を中心として県内に在住または在勤する作家(平面・立体・クラフト・映像ほか)

固 4月15日(金)~5月13日(金)の期間(休館日を除く)に、応募用紙に①作家略歴、②5点以上の異なる作品写真(作品が掲載された図録でも可)、各作品に素材・サイズ・制作年・発表場所等を明記し、事務局に持参または郵送、もしくはEメールでお送りください。

固 応募用紙 / 市ホームページ 第27回うつく現代美術展

品作家募集からダウンロードもしくは事務局にて受け取り。

▼その他 / 審査会で選ばれた作家は、作品の出品と「うつく現代美術展ホームページ」への掲載とともに、会場設営および当番、各種事業に参加していただきます。

固うつく現代美術展実行委員会事務局(文化芸術課内) ☎871・2300(〒300・1211 牛久市柏田町1606・1)

固 info@ushiku-gendai.org (第2・4月曜日休館)

### 生産緑地の変更案の縦覧について

生産緑地地区の変更について、都市計画法第21条第2項の規定において準用する同法第17条第1項の規定により、当該都市計画の案を縦覧に供します。なお、縦覧期間満了の日までに、縦覧に供された都市計画の案について意見書を提出することができます。

#### 【案の縦覧】

▼縦覧期間 / 4月8日(金)~22日(金) 午前8時30分~午後5時15分(土・日を除く)

▼縦覧場所 / 都市計画課(市役所分庁舎2階)

固 都市計画課 ☎内線2522

## 特定空家等の 略式代執行について

市では今年2月に市内岡見町地内にある所有者不在の特定空家等について、空家等対策の推進に関する特別措置法第14条第10項の規定に基づき、略式代執行による解体を実施しましたのでお知らせします。

今回の略式代執行は、所有者が存在しないことや、危険等の切迫性が極めて高いことから、地域住民の安心安全を最優先とした例外的な措置として実施しました。

しかしながら、代執行はあくまで最終的な手段です。空家は私有財産であり、その所有者や管理者が責任を持って、適正に維持管理するのが大原則です。

市では今後とも管理不全な状態にある空家の所有者や管理者に対する指導を強化するとともに、空家を活用できる間に空家・空地バンクに登録していただくなど、地域の皆さんの安心安全な生活環境の確保に向けた取り組みを進めていきます。

空家対策課 ☎内線 2531

## 交通事故相談のご案内

交通事故の損害賠償や示談の進め方などでお困り事がありませんらご相談ください。

### 【牛久市役所】

☎毎月第1・3水曜日午前10時～正午、午後1時～3時  
※5月は第3水曜日のみ。

☎所市役所本庁舎相談室(1階)

☎電話予約。相談は無料です。

☎地域安全課 ☎1642

☎【県南地方交通事故相談所】

☎【交通事故相談】：火曜日を

除く平日午前9時～正午、午後1時～4時45分、【弁護

士相談(要予約)：第3水曜日午後1時～4時

☎所土浦合同庁舎本庁舎3階

(土浦市真鍋5・17・26)

☎申・岡南地方交通事故相談

☎所 ☎823・1123 ※面

談希望の方は要事前連絡。

## 茨城県南水道 企業団より



令和4年度茨城県南水道企業

☎水道事業予算の概要

☎茨城県南水道企業団 ☎02

97・66・5131

HP <https://www.ibananw.ne.jp/>

ne.jp/

## 人材募集・就職支援

### 選挙事務補助員(会計年度任用職員)募集

令和4年執行の参議院議員

通常選挙(7月頃予定)および

茨城県議会議員一般選挙(12

月頃予定)の投票事務に従事

する事務補助員を募集します。

☎投票所で、選挙人の受付や

投票用紙の交付および感染

症対策の消費作業など

▼勤務時間/期日前投票所

の場合①午前8時15分～午後

2時または②午後2時～8時

(期日前投票所：牛久市役所期

日前投票所、牛久駅前期日前投

票所、ひたち野リフレ期日前投

票所、奥野期日前投票所)

☎【3日投票所の場合】午前6時

30分～午後8時30分

▼報酬/時間額1000円

※交通費は規定により別途支給

☎市内に住所がある方

☎指定様式「会計年度任用職

員申込書」に記入の上、市選

挙管理委員会(総務課内)に

持参または郵送で提出。選

考方法は書類選考後、面接

試験を実施します。申込書

は市選挙管理委員会窓口に

たは市ホームページからダ

ウンロードできます。勤務

する日時や場所(投票所)に

ついては、原則として選挙

の前に希望調査を行い、市

選挙管理委員会が決定しま

す。詳細は市ホームページ

をご確認ください。

☎4月28日(木)必着

☎選挙管理委員会(総務課内)

☎内線 1011

### 牛久市シルバー人材 センター会員募集

お仕事してみませんか?

たくさんの方が活躍してい

ます。時間帯・就業内容はさ

まざま。随時お電話で相談を

受け付けています。お気軽に

お問い合わせください。

☎清掃(高齢者施設・保育園他

多数あり)、小売店でのカー

ト回収、防犯サポーター、植

木剪定、障子襖貼り※口

テーシヨン就業(希望によ

り日数は要相談)。

☎市内在住60歳以上の方※定

員の場合はご了承ください。

☎公社牛久市シルバー人材

センター事務局 ☎871・

1468(平日午前9時～

午後4時

いばらき県南若者サポート  
ステーション就労相談

日 4月26日(火)午後1時～5時  
所 ひたち野リフレ第2会議室  
対 15歳～49歳の若年無業者お  
よびその家族

申 電話、FAX、Eメールで相談

日 3日前までに連絡。右記の  
日程以外も別会場にて相談可。  
問 いばらき県南若者サポート

ステーション(一般社団法人  
アイケイツクば) ☎8993・  
3380 FAX 8993・3381  
E info@saposute-tsukuba.jp

催し・講座

フォトクラブ三日月  
第21回写真展

日 4月19日(火)～24日(日)午  
前10時～午後5時※初日は  
午後1時から、最終日は午  
後4時30分まで。

所 三越午久店2階アートギャ  
ラリー

内 風景や動植物など自然の情  
景写真展。会員募集も行っ  
ています。

主 フォトクラブ三日月

問 巾嶋 ☎874・3680

平地林の手入れ作業  
「森林ボランティア」

日 4月17日(日)午前8時30分  
～正午  
所 つくば市稲荷原

持 ナタ、カマ、ノコギリ、作業  
服、手袋、飲み物、昼食

費 保険代1人300円(1家  
族500円)

問 木とふれあうネットワーク事  
務局(阿部) ☎873・6424

歴史を語り合う会

日 4月17日(日)午後2時～5時  
所 エスカード生涯学習セン  
ター第1講座室(4階)

内 「シルクロードの詩と敦煌  
の秘宝」：壮大なロマン溢  
るシルクロードの辺塞詩

や東西交易の要衝、敦煌で  
花開いた仏教文化の秘宝の  
鑑賞など。

講 津村正登氏

定 30人

費 300円(資料代)

主 牛久史談会

問 板宮 ☎090・2327・  
6304

稲敷地方広域市町村圏事務組合からのお知らせ

◆令和4年度予算について

【一般会計】

(単位：千円、%)

歳入			歳出		
項目	予算額	構成比	項目	予算額	構成比
分賦金及び負担金	3,783,626	91.5	議会費	3,490	0.1
使用料及び手数料	8,024	0.2	総務費	70,515	1.7
国庫支出金	41,000	1.0	消防費	3,838,172	92.8
県支出金	12,400	0.3	公債費	222,923	5.4
財産収入	7	0.0	予備費	900	0.0
寄附金	1	0.0			
繰越金	10,000	0.2			
諸収入	1,942	0.1			
組合債	279,000	6.7			
合計	4,136,000	100.0	合計	4,136,000	100.0

【水防事業特別会計】

(単位：千円、%)

歳入			歳出		
項目	予算額	構成比	項目	予算額	構成比
分賦金及び負担金	9,895	91.2	水防費	10,760	99.1
財産収入	721	6.6	予備費	100	0.9
繰越金	100	0.9			
諸収入	144	1.3			
合計	10,860	100.0	合計	10,860	100.0

◆令和3年 消防ミニ白書

●火災…火災件数111件、  
死者2人負傷者21人

令和3年中の火災件数は111件で、  
前年に比べ14件減少しています。

また、火災種別で見ると、建物火  
災49件、林野火災2件、車両火災9件、  
その他火災が51件で、前年に比べ建  
物火災16件、車両火災が12件減少し  
ています。

主な火災出火原因

放火の疑い	13件
火入れ	9件
電灯等の配線	9件
たばこ	7件
こんろ	7件
たき火	6件
放火	4件
電気装置	4件

●救急・救助…救急出動件数12,880件  
昨年より593件増加!

令和3年中の救急種別は、急病が8,808件と最も多く、次いで一般  
負傷1,906件、交通事故831件、転院758件、その他106件でした。  
救助出動件数は159件で、前年に比べ11件減少しています。交  
通事故60件、火災事故58件、水難事故14件、その他27件でした。

市町村別  
火災発生状況

龍ヶ崎市	34件
牛久市	20件
稲敷市	26件
阿見町	14件
利根町	6件
河内町	6件
美浦村	5件
火災件数	111件

市町村別  
救急出動件数

龍ヶ崎市	3,528件
牛久市	3,508件
稲敷市	2,012件
阿見町	2,003件
利根町	728件
河内町	428件
美浦村	663件
圏外	10件
出動件数	12,880件

傷病者程度別  
搬送状況

死亡	233人
重症	1,050人
中等症	5,368人
軽症	5,140人
その他	3人
搬送人員	11,794人

住宅用火災警報器は10年経ったら取り替えましょう

救急車の適正利用にご協力ください

問 稲敷地方広域市町村圏事務組合 ☎0297-64-3741 (代) HP <http://www.inashiki-kouiki.jp/>

### メンバー募集

#### 太極拳牛久沼友の会 (無料体験教室)

動きに合わせた深い呼吸とゆっくり無理なく動く武道です。一緒に楽しく運動しませんか？

【無料体験】4月19日(火)・26日(火)午後1時30分～3時、【定期開催】毎月第2・3・4火曜日午後1時30分～3時

所 三日月橋生涯学習センター 和室(2階)

◎太極拳牛久沼友の会  
問 小川 ☎871・8970

#### 木曜英会話

初心者向けの英会話。英国人のマイケル先生と気さくな仲間でEnglishしませんか？見学いつでも歓迎。

◎毎週木曜日午後1時30分～3時

所 栄東ふれあい館

◎月4000円  
◎・問 木曜英会話(山田) ☎872・8831

#### 栄町ヤンガース (野球同好会)

トスバッティングにはじまり、ゆるいボールでのフリーバッティングなど、楽しみながら運動不足を解消しよう。

◎ 毎週月・水曜日午前10時～、毎週金曜日午後1時～(各回2時間程度)

所 栄町運動広場

◎・¥65歳以上・無料

◎ 栄町ヤンガース

◎ 問 永井 ☎090・5449・2474

#### ふるりの民踊を踊る会

全国各地に伝わる民踊を楽しく踊ってみませんか。特に初めての方歓迎します。

◎ 毎月第2・4土曜日午後1時30分～3時30分※今年度は4月9日(土)開始予定。

所 総合福祉センターホール

◎ 公益社団法人日本フォークダンス連盟民踊部指導者

◎ 年間保険料1200円

◎ 持上履き、飲み物

◎ 主 民踊・2005

◎ 問 空 ☎080・3201・8551

#### 牛久水墨画同好会

墨の濃淡で書きます。題材は自由に選べます。初心者歓迎、基礎から指導します。

◎ 毎月第1・3火曜日午後1時～4時

所 中央生涯学習センター中講座室(2階)

◎ 定・¥若干名・月2000円

◎ ※お試し期間は無料。

◎ 牛久水墨画同好会

◎ 問 松本 ☎871・4757

#### 相談

#### 常陽銀行無料年金相談

① 牛久支店

◎ 4月4日(月)、5月10日

◎ (火)午前10時～午後3時

◎ 問 常陽銀行牛久支店 ☎872・5112

◎ ② ひたち野うしく支店

◎ 4月18日(月)、5月24日(火)

◎ 午前10時～午後3時、4月9日(土)、5月14日(土)午前10時～午後4時、

◎ 問 常陽銀行ひたち野うしく支店 ☎871・8122

### ！ 掲載されているイベント等について ！

感染症拡大防止のため、内容の変更や中止または延期となることがあります。開催可否などの最新情報は各問い合わせ先にご確認ください。

## FM-UU通信 85.4MHz 第43回



### 「UUラジオ854」 放送時間：午前10時～正午

4月からパーソナリティの担当曜日が一部変更になりました！

- ◆ 月曜日…なる
- ◆ 火曜日…上石菜月
- ◆ 水曜日…加奈&山城功児
- ◆ 木曜日…古瀬俊介&山口まな美
- ◆ 金曜日…亀田昌代

その他の番組も、追ってご紹介していきます！お楽しみに！



### 曲のリクエストやメッセージ

ホームページのリクエストフォームまたはEメール、はがきでお気軽にお送りください！

- 記載事項 / 氏名(ラジオネームOK)、電話番号またはメールアドレス

- あて先(はがき)  
〒300-1292牛久市中央3-15-1  
FM-UUリクエスト係

FM-UUの聴き方や詳しい番組表などは公式ホームページへ



番組に関するお問い合わせ

うしくうたしく放送

☎029-875-8541 FAX 029-875-8686 E ushiku@fmuu.jp

春の山菜がたっぷり!

# 山菜うどん



1人分167Kcal 塩分1.15g

## 【作り方】

- ① にんじんはいちょう切り、小松菜は1cmの千切り、ねぎは小口切り、油揚げは千切りにする。
- ② わかしたお湯の中に鶏肉・干しいたけ、切った野菜をいれて煮る。
- ③ 具材に火が通ったら、山菜とうどんを入れ、調味料を加えて仕上げる。



★美味しい給食レシピは市ホームページにも掲載しています。

## 牛久市の 美味しい 給食

問 学校教育課  
☎内線3014

学校給食からおすすめ  
メニューをご紹介します  
(おくの義務教育学校より)



春の香りのする山菜たっぷりのメニュー。山菜のいろいろな食感が楽しめます。味付けはめんつゆでもOK! 給食では牛久うどんを使っていますが、冷凍うどんなどで手軽に作る事ができます。

## 【材料】(中学生4人分)

- |                   |                   |
|-------------------|-------------------|
| うどん玉…………… 4つ      | 油揚げ…………… 1枚       |
| 鶏こま肉…………… 50g     | 干しいたけ …… 2g(1/2個) |
| 千切りたけのこ …… 50g    | 塩…………… 小さじ1/5     |
| 山菜ミックス…………… 50g   | しょうゆ…………… 大さじ1    |
| にんじん… 30g(1/5本)   | みりん…………… 小さじ1     |
| 小松菜 …… 50g(1/5束)  | かつおだし…………… 適宜     |
| ねぎ…………… 30g(1/3本) |                   |

## サシバ(差羽・刺羽・鷲) タカ目タカ科



頭部から背面が茶褐色をしたカラスくらいの大きさのタカで、「ピクワイ」とよく通る声で鳴きます。夏鳥として

飛来し、自然が豊かな谷津田や里山で狩りをし、周辺の雑木林で繁殖します。主なエサはカエルやヘビ・トカゲ、昆虫類などで、牛久周辺ではエサの生き物が捕まえやすくなる4月中旬くらいから秋の渡りのシーズンである9月中旬まで観察できます。近年、エサが豊富で繁殖に適した里山の谷津田環境が減少し、サシバ自体も数が少なくなっています。

問 都市計画課☎内線2524

『牛久市版レッドデータブック追補版(令和2年3月発刊)』に掲載している植物を「牛久の希少植物」として紹介していきます。

## 牛久の 希少植物

### 第11回 アリアケスミレ スミレ科



開花中のアリアケスミレ(有明董)  
平成30年4月7日撮影

牛久には11種の在来スミレが自生し、絶滅危惧種は2種でアリアケスミレはそのひとつ。地下茎は発達せず花の柄は根から直接出ます。花は白から紅紫色まであつて変化に富む有明の空に例えられます。湿った草地や畔、乾いた石垣、コンクリートの隙間など広い環境に適応しています。

蟻が種子に付着する「エライソーム」という甘い化学物質を好み、種子ごと巣に持ち帰ることによりその分布を広げます。一方で水田や土壌の乾燥による減少も報告されています。普通の花とは別に閉鎖花と呼ばれるものがあり結実させます。またツマグロヒヨウモンの食草でもあり、パワーと可憐さを兼ね備えた姿は里山の花として広く親しまれています。  
※本書94ページに掲載。  
【資料提供】NPO法人うしく里山の会(文章・高野美栄子、写真・渡辺泰)  
『牛久市版レッドデータブック追補版 牛久における絶滅のおそれのある野生生物』販売中※お求めは都市計画課まで(13500円)



## うしくの春を告げる風物詩

うしくのひなまつり 2年ぶりに展示開催

2月23日から3月3日にかけて、「第7回かっぱの里うしくのひなまつり」が2年ぶりに展示開催されました。まん延防止等重点措置の影響により、当初予定していたイベントは中止となったものの、訪れた人たちは丹精込めて作られた創作人形などに目を細め、じっくりと鑑賞していました。また、昨年に展示を予定していた作品も飾られ、2年間の集大成となる見ごたえのある展示会となりました。



## 卒業おめでとうございます

市内各小中学校、義務教育学校で卒業式

3月11日、市内公立中学校5校および義務教育学校1校で卒業式が行われ、総勢769人の生徒たちが9年間の義務教育を修了し、学び舎に別れを告げました。下根中学校では、素晴らしい合唱や頼もしい歩みから、大きな成長を遂げた卒業生の姿を見ることができました。また、3月18日には市内公立小学校で卒業式が行われました。

卒業生の皆さん、ご卒業おめでとうございます！

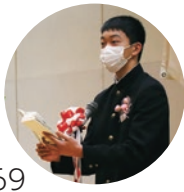

文芸さろん 一卯月



校庭の辛夷先ず咲き子ら元氣  
 春の日にフレイル予防に気をとられ  
 騙される振りも世渡り四月馬鹿  
 日脚伸びあわてて帰る友がいて  
 ポスターに笑顔で誘う花娘  
 断ちがたきおもいを断ちて知らぬ地に  
 沈丁花の香我をつつみて  
 水温む旬に先がけほろ苦い  
 路のとう咲く陽だまりの径  
 初桜  
 さくら茶いれて  
 孫祝う やす子  
 残り餌を  
 つまむ早業  
 母雀 ジヤズ  
 今どきは  
 マスクで見合い  
 皆美人 操子  
 春が来た  
 梅花がこぼれ  
 桜咲く ヒデオ

ひとしくん 九十九  
 高階さん  
 詠み人知らず 和多田さん  
 良子 草葉



▲のともむ



▲長澤さん



▲りかちゃん

次回募集  
テーマは  
「春・初夏」

【作品募集】イラストや俳句、川柳、短歌など  
【あて先】〒300-1292 牛久市中央3-15-1「広報うしく文芸さろん」係  
FAX:873-2512 ㊟ kouhou@city.ushiku.ibaraki.jp  
【記載事項】作品、氏名、電話番号匿名希望の方はその旨(ペンネームもOK)



※掲載作品は担当課にて審査の上、決定します。投稿いただいた作品が必ず掲載されるわけではありません。





## 交通事故を防止しましょう！

### 500日間交通死亡事故ゼロを記録

牛久市は、令和2年10月13日以降、500日間にわたり交通死亡事故ゼロを記録しました。その功績を認められ茨城県交通安全対策協議会長(大井川知事)から特別表彰を受けました。

これは市民の皆さまが「交通事故を起こさない、交通事故にあわない」と日頃から高い交通安全意識を持ち続けた結果であり、皆さまに感謝申し上げるとともに、市としては悲惨な交通事故を防ぐため、関係機関と連携して安全な道路環境整備を進めてまいります。



## 誰もが暮らしやすい社会へ向けて

### 牛久市地域福祉計画・成年後見制度利用促進計画の市長答申

2月28日、牛久市地域福祉計画審議会の岩井浩一会長から根本洋治市長へ「牛久市地域福祉計画・成年後見制度利用促進計画(案)」の答申がありました。

同計画は、令和4年度から令和9年度までを計画期間とし、地域共生社会の実現に資する地域福祉や成年後見制度の利用促進にむけた具体的な取り組みを示したものです。岩井会長は「この計画により、支え合いのまちづくりを推進してください」と話しました。



## 障がいのある方たちの作品展で入賞 ナイスハートふれあいフェスティバル2021 ナイスハート美術展

茨城県障害者スポーツ・文化協会では、障がいのある方々が創った作品展「ナイスハートふれあいフェスティバル2021 ナイスハート美術展」を開催しています。市内在住の渡辺たづ子さん(陶芸・工芸の部門)が特別賞(知事賞)を受賞、蔵持実さん(絵画の部)と柴山しづ江さん(陶芸・工芸の部)が茨城県身体障害者福祉団体連合会会長賞を受賞しました。

3月11日、渡辺さんと柴山さんが市長を表敬訪問。「市の福祉センターに通って陶芸を始めたので、賞をいただけて光栄です」と話し、受賞作品を披露しました。作品は現在、総合福祉センターに展示されています。



## 寄贈

温かい善意ありがとうございます

### 常磐システムエンジニアリング(株)より牛久市へ

●常磐システムエンジニアリング(株)より卓上型顔認証体表温度測定器(Smart Rapid)10台を寄贈



### JA水郷つくばから新入学児童へ

●JA水郷つくばから令和4年度小学校新入学児童へ、交通安全のための黄色い帽子740個を寄贈



### これからを担う子どもたちへ、人間性を豊かに

#### おくの義務教育学校へ100万円分の図書を寄贈

「地元の子どもたちの人間性を豊かにするような図書を寄贈したい」という思いから、市内で農業を経営されている山岡清司さんより、おくの義務教育学校へ100万円分の学校図書館図書を寄贈していただきました。

選書は学校司書および教職員が行い、2月22日、おくの義務教育学校南校舎にて贈呈式が行われました。

図書委員長の浅野晃希さん(9年生)は「こんなにもたくさんの本を寄贈していただきありがとうございます。知識の幅を広げて、これからの社会で直面する課題に活用していきたいです。自分たちが卒業しても後輩たちがこの本を読んで力にしていきたいと思います」とお礼を述べました。山岡さんは「自分にできることは子どもたちが成長するような環境を用意すること。これからの社会を明るくするために子どもたちに諸先輩の生きざまを参考にしてもらえれば」と話しました。

寄贈された本は北校舎(1~4年生)へ165冊(40万円分)、南校舎(5~9年生)へ245冊(60万円分)、合計410冊に上ります。これからの長きに渡り、子どもたちの糧になることでしょう。



1310号

2022年4月1日発行  
令和4年4月1日発行

発行・編集 牛久市広報政策課  
〒300-1292  
茨城県牛久市中央3丁目15番地1

TEL 029-873-2111  
FAX 029-873-2512  
HP <https://www.city.ushiku.jp/>

### うしくっ子 アルバム

## だいいち ようちえん とも 第一幼稚園のお友だち

げんき えん す ようす しょうかい  
元気に園で過ごしているみんなの様子を紹介します♪



じゅんかい ねら  
巡回サッカーでゴールを狙って  
思い切りシュート!



ようちえん はたけ  
幼稚園の畑でほうれん草を収穫しました。



ようちえんさんりん こうえん  
幼稚園近隣の公園で  
友だちと一緒に楽しく芝滑り♪



の ちゅうがっこう のい おえ  
ひたち野うしく中学校のお兄さんお姉さん  
と一緒に楽しく遊びました。



そつえんせいさく みつろうが ちようせん  
卒園製作の蜜蝋画に挑戦しました。

じょうりゆう  
上手にできましたよ!

## 新型コロナワクチン3回目および5歳~11歳の接種を開始しています

希望される方は接種券と同封されている案内書の内容をよくお読みになり、接種をしてください。詳しくは市ホームページをご覧ください。

問 健康づくり推進課 ☎内線7020、7021 牛久市 新型コロナワクチン 🔍検索



引き続き、感染対策  
もお願いします!